

Bilag 1: Sådan placerer din region sig

Overlappet mellem psykiatrien og de sociale indsatser



Indenrigs- og
Sundhedsministeriets

BENCHMARKINGENHED

Publikationen kan hentes på hjemmesiden for
Indenrigs- og Sundhedsministeriets Benchmarkingenhed:
www.benchmark.dk

Henvendelse om publikationen kan ske til kontaktpersonen
på analysen, som fremgår af hjemmesiden.

Indhold

1 Læsevejledning.....	3
2 Region Hovedstaden.....	5
3 Region Midtjylland.....	7
4 Region Nordjylland.....	9
5 Region Sjælland.....	11
6 Region Syddanmark.....	13

1 Læsevejledning

I dette bilag præsenteres seks figurer og en tabel for hver enkelt region. Generelt er tallene i bilaget afgrænset på samme måde som i analysen. I kapitel 3 og bilag 7: Metode er afgrænsninger og definitioner beskrevet. Bemærk at akserne på de forskellige figurer kan variere mellem regionerne.

Figur 1: Andelen af voksne i psykiatrien, der modtager kommunale sociale indsatser, 2020-2022

I figur 1 vises andelen af voksne i kontakt med psykiatrien, der modtager kommunale sociale indsatser i årene 2020-2022. Andelen vises for gruppen generelt, samt for udvalgte diagnosegrupper. Afgrænsningen af de enkelte diagnosegrupper kan findes i Bilag 7 - Metode. Der vises opgørelser for diagnoserne mental retardering, psykiske udviklingsforstyrrelser mv., skizofreni mv., personlighedsforstyrrelser mv., psykoaktive stoffer mv. (misbrug), affektive sindslidelser og angst mv., som er de diagnoser, hvor andelen er størst på landsplan. Andelen vises både for den enkelte region og på landsplan.

Figur 2: Andelen af voksne med sociale indsatser, der er i kontakt med psykiatrien, 2020-2022

I figur 2 vises andelen af voksne, der modtager kommunale sociale indsatser, der er i kontakt med psykiatrien i 2020-2022. Andelen vises for voksne med sociale indsatser generelt, samt for udvalgte indsatsgrupper. Indsatserne følger hierarkiet i den socialpsykiatriske trappe beskrevet i kapitel 5 i hovedrapporten. Der vises andele for indsatsgrupperne socialpædagogisk støtte i eget hjem, midlertidigt og længerevarende botilbud, aktivitetstilbud m.m. og øvrige indsatser. Andelen vises både for den enkelte region og på landsplan.

Figur 3: Antal i overlapsgruppen pr. 1.000 voksne, 2020-2022

I figur 3 vises antallet af voksne, der både modtager sociale indsatser og er i kontakt med psykiatrien (overlapsgruppen), pr. 1.000 voksne i regionen. I figuren viser vi antallet i overlapsgruppen pr. 1.000 voksne i region og på landsplan.

Figur 4: Personer i overlapsgruppen fordelt i forhold til diagnoser i psykiatrien, 2020-2022

I figur 4 vises, hvilke diagnoser personer, der både er i kontakt med psykiatrien og modtager sociale indsatser (overlapsgruppen), blev behandlet for i psykiatrien. Andelen kan summere til mere end 100 pct., da flere har været i behandling for mere end én diagnose. Vi viser opgørelser for aktionsdiagnoserne skizofreni mv., angst mv., affektive sindslidelser mv., personlighedsforstyrrelser mv., psykoaktive stoffer mv. (misbrug) og mental retardering. Andelen vises både for den enkelte region og på landsplan.

Figur 5: Personer i overlapsgruppen fordelt i forhold til sociale indsatser, 2020-2022

Figur 5 viser, hvilke sociale indsatser personer, der både er i kontakt med psykiatrien, samt modtager sociale indsatser (overlapsgruppen), modtog i 2020-2022. Der vises opgørelser for indsatserne socialpædagogisk støtte i eget hjem, midlertidigt og længerevarende botilbud, aktivitetstilbud m.m. og øvrige indsatser. Andelen vises både for den enkelte region og på landsplan.

Figur 6: Overlap mellem diagnoser og sociale indsatser i overlapsgruppen

I figur 6 vises overlappet mellem diagnoser og sociale indsatser i overlapsgruppen i den enkelte region. Figuren viser, hvor stor en andel af personer i overlapsgruppen der er i kontakt med psykiatrien med en given diagnose, der modtager en given social indsats. Og omvendt hvor stor en andel af personer i overlapsgruppen, der modtager en given social indsats, der er i kontakt med

psykiatrien med en given diagnose. Indenfor den enkelte indsats (højre side af figuren) kan andelen summere til mere end 100 pct., da personer indenfor den enkelte indsatsgruppe kan være i kontakt med psykiatrien for flere diagnoser. Overlappet vises for tre største sociale indsatser socialpædagogisk støtte i eget hjem, midlertidigt og længerevarende botilbud, og de seks diagnoser der er hyppigst i overlapsgruppen på landsplan skizofreni mv., angst mv., affektive sindslidelser mv., personlighedsforstyrrelser mv., misbrugsdiagnoser og mental retardering. Selvom der kun optræder tre indsatser og seks diagnoser i figuren, så er andelen beregnet p.ba. alle de sociale indsatser og alle diagnosegrupper.

Tabel 1: Overlapsgruppens aktivitet i psykiatrien opgjort i forhold til udvalgte sociale indsatser og diagnoser, 2020-2022

I tabel 1 kan man se regionens overlapsgruppes aktivitet i psykiatrien opgjort for de seks hyppigste diagnoser i overlapsgruppen på landsplan skizofreni mv., angst mv., affektive sindslidelser mv., personlighedsforstyrrelser mv. og misbrugsdiagnoser, samt de tre hyppigste sociale indsatser længerevarende og midlertidigt botilbud og socialpædagogisk støtte i eget hjem. Man kan se de tilsvarende aktivitetsmål for hele gruppen samlet i tabel 7.2 i hovedrapporten og i bilag 4: Regionspecifikke nøgletal.

2 Region Hovedstaden

Figur 1

Andelen af voksne i psykiatrien, der modtager sociale indsatser, 2020-2022

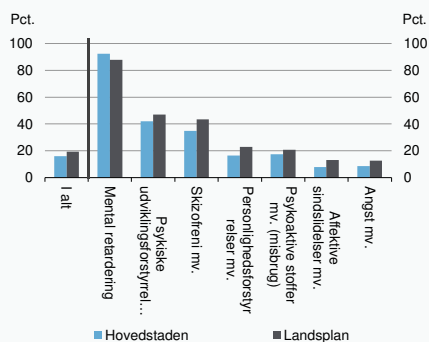

Figur 2

Andelen af voksne med sociale indsatser, der er i kontakt med psykiatrien, 2020-2022

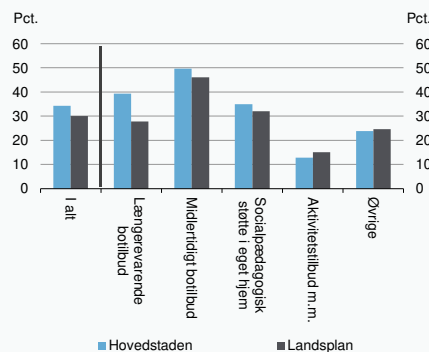

Kilde: Danmarks Statistik, Sundhedsdatastyrelsen og egne beregninger.

Figur 3

Antal i overlapsgruppen pr. 1.000 voksne, 2020-2022

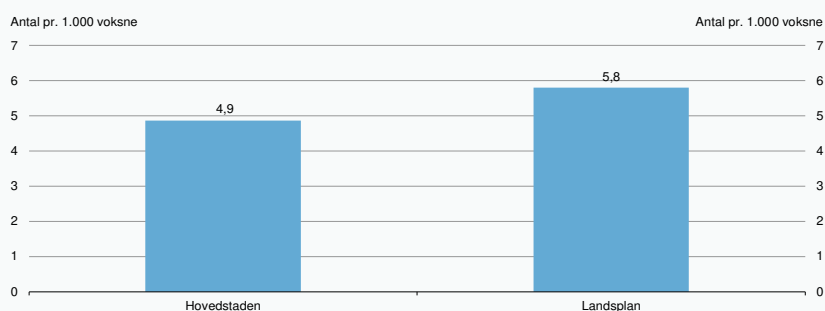

Kilde: Danmarks Statistik, Sundhedsdatastyrelsen og egne beregninger.

Figur 4

Personer i overlapsgruppen fordelt i forhold til diagnoser i psykiatrien, 2020-2022

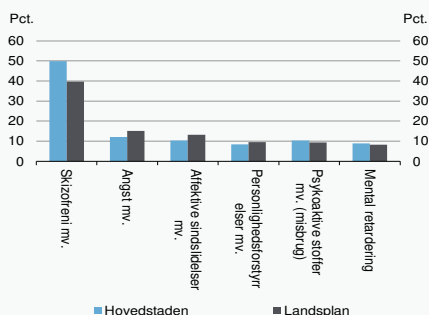

Figur 5

Personer i overlapsgruppen fordelt i forhold til sociale indsatser, 2020-2022

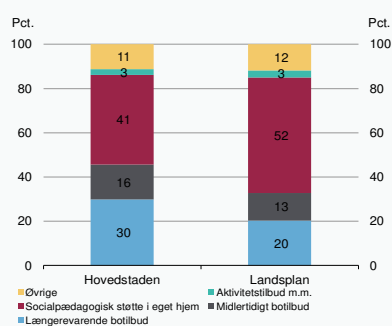

Anm.: Andelen i figur 4 kan summere til mere end 100 pct. Det skyldes, at omkring hver femte i overlapsgruppen har kontakt med psykiatrien med mere end 1 diagnose i et aktivitetsår.

Kilde: Danmarks Statistik, Sundhedsdatastyrelsen og egne beregninger.

Figur 6

Overlap mellem diagnoser og sociale indsatser i overlapsgruppen i Region Hovedstaden, 2020-2022

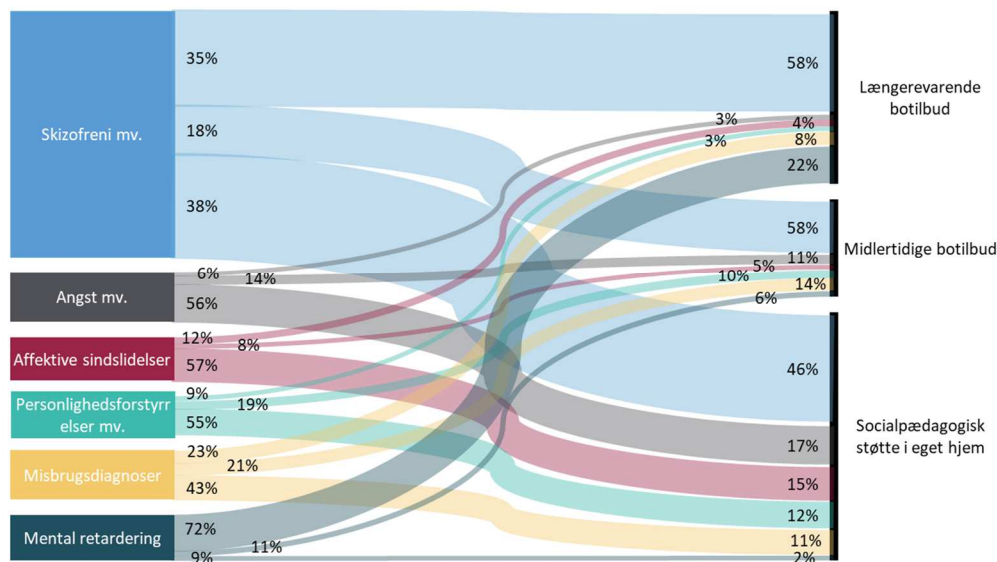

Anm.: Andelene ved diagnoserne (venstre side af figuren) viser hvor stor en andel af de personer i overlapsgruppen med en given diagnose, der har modtaget en specifik indsats. Fx er det 35 pct. af de personer i overlapsgruppen, der var i behandling for skizofreni, der boede på et længerevarende botilbud i 2020-2022. Andelene ved de sociale indsatser (højre side af figuren) viser, hvor stor en del af dem, der modtog en given indsats, der også var i behandling for en specifik diagnose. Fx var det i 2020-2022 58 pct. af dem i overlapsgruppen, der boede på et længerevarende botilbud, der også var i behandling for skizofreni.

Kilde: Danmarks Statistik, Sundhedsdatastyrelsen og egne beregninger.

Tabel 1

Region Hovedstadens overlapsgruppes aktivitet i psykiatrien opgjort i forhold til udvalgte sociale indsatser og diagnoser, 2020-2022

		Længerevarende botilbud	Midlertidigt botilbud	Socialpædagogisk støtte i eget hjem	Skizofreni mv.	Angst mv.	Affektive sindslidelser	Personlighedsforstyrrelser mv.	Misbrugsdiagnoser
Ambulant kontakt	Andel med kontakt (pct.)	97,3	95,9	95,1	97,9	89,3	94,6	95,5	60,7
	Antal kontakter pr. person	10,2	16,9	20,3	18,1	9,9	16,0	17,0	4,4
Indlæggelser	Andel med kontakt (pct.)	34,2	45,0	27,5	35,8	24,3	33,4	28,9	68,6
	Antal indlæggelser pr. person	2,9	3,6	2,6	2,6	1,5	1,9	3,2	2,6
	Indlæggelsestid (dage)	22,5	19,1	19,4	26,5	14,1	28,6	13,0	6,6
Akut aktivitet	Andelen af de psykiatriske ophold, der starter akut (pct.)	4,9	5,5	2,5	2,5	3,9	1,7	2,8	41,4
	Akutte genindlæggelser (pct.)	40,8	46,1	32,6	36,7	33,0	23,6	51,5	48,3

Anm.: Røde tal betyder, at niveauet er højere end landsplansgennemsnittet. Grønne tal betyder niveauet er lavere end landsplansgennemsnittet. Sorte tal betyder, at niveauet er det samme som på landsplan (1.decimal).

Kilde: Danmarks Statistik, Sundhedsdatastyrelsen og egne beregninger.

3 Region Midtjylland

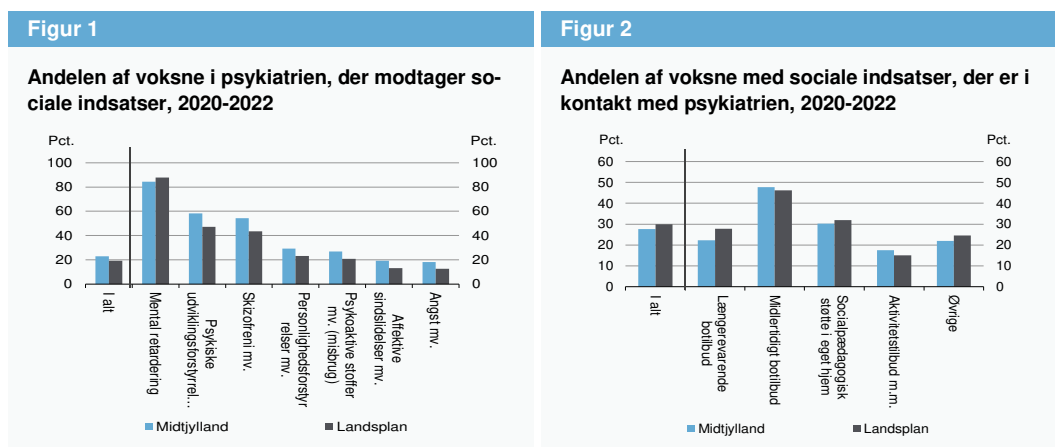

Kilde: Danmarks Statistik, Sundhedsdatastyrelsen og egne beregninger.

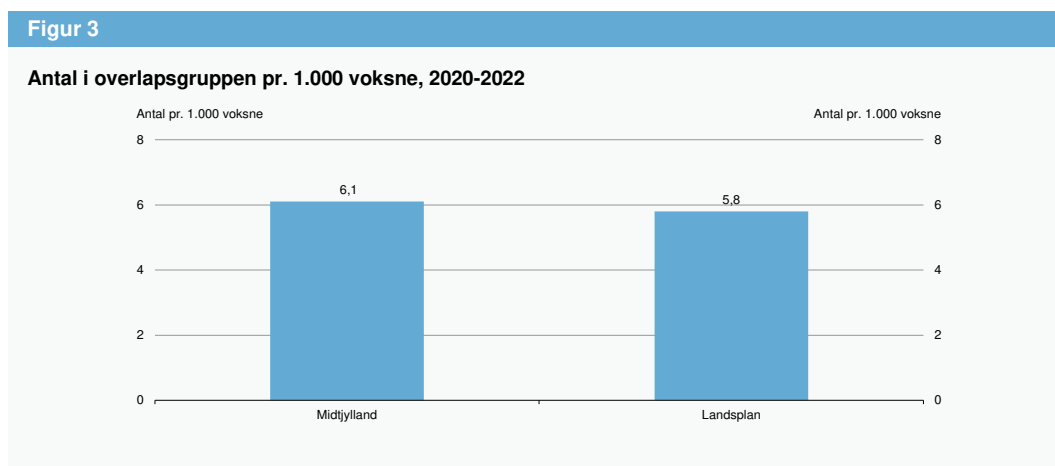

Kilde: Danmarks Statistik, Sundhedsdatastyrelsen og egne beregninger.

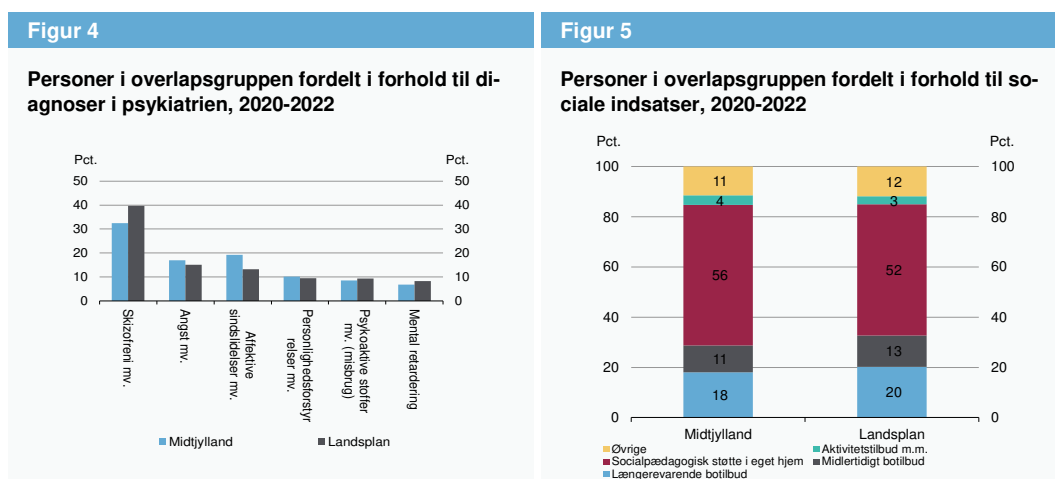

Anm.: Andelen i figur 4 kan summere til mere end 100 pct. Det skyldes, at omkring hver femte i overlapsgruppen har kontakt med psykiatrien med mere end 1 diagnose i et aktivitetsår.

Kilde: Danmarks Statistik, Sundhedsdatastyrelsen og egne beregninger.

Figur 6

Overlap mellem diagnoser og sociale indsatser i overlapsgruppen i Region Midtjylland, 2020-2022

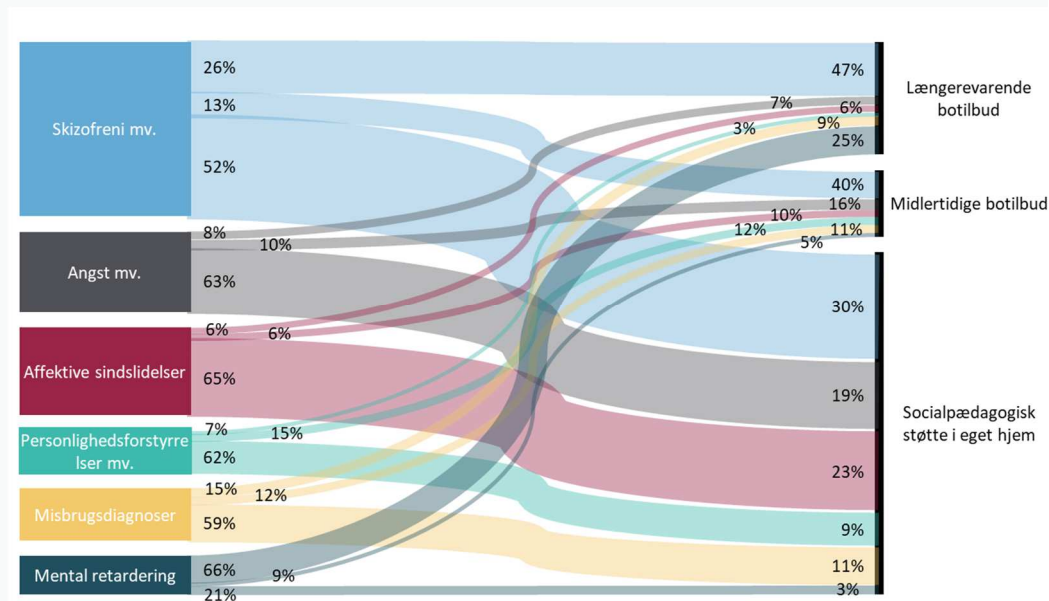

Anm.: Andelen ved diagnoserne (venstre side af figuren) viser hvor stor en andel af de personer i overlapsgruppen med en given diagnose, der har modtaget en specifik indsats. Fx er det 26 pct. af de personer i overlapsgruppen, der var i behandling for skizofreni, der boede på et længerevarende botilbud i 2020-2022. Andelen ved de sociale indsatser (højre side af figuren) viser, hvor stor en del af dem, der modtog en given indsats, der også var i behandling for en specifik diagnose. Fx var det i 2020-2022 47 pct. af dem i overlapsgruppen, der boede på et længerevarende botilbud, der også var i behandling for skizofreni.

Kilde: Danmarks Statistik, Sundhedsdatastyrelsen og egne beregninger

Tabel 2

Region Midtjyllands overlapsgruppes aktivitet i psykiatrien opgjort i forhold til udvalgte sociale indsatser og diagnoser, 2020-2022

		Længevarende botilbud	Midlertidigt botilbud	Socialpædagogisk støtte i eget hjem	Skizofreni mv.	Angst mv.	Affektive sindslidelser	Personlighedsforstyrrelser mv.	Misbrugsdiagnoser
Ambulant kontakt	Andel med kontakt (pct.)	94,9	95,4	94,7	96,4	86,3	95,7	93,2	62,7
	Antal kontakter pr. person	10,1	14,6	15,6	16,0	10,0	14,5	18,4	4,6
Indlæggelser	Andel med kontakt (pct.)	34,6	44,8	31,5	38,3	33,2	29,7	34,4	64,6
	Antal indlæggelser pr. person	3,8	4,3	2,8	2,8	2,1	2,3	4,8	2,1
	Indlæggelsestid (dage)	14,5	16,8	13,5	21,6	7,5	16,5	7,1	6,2
Akut aktivitet	Andelen af de psykiatriske ophold, der starter akut (pct.)	15,6	14,0	9,4	9,8	11,0	8,4	10,0	44,0
	Akutte genindlæggelser (pct.)	49,2	51,8	32,7	42,2	34,8	26,4	52,5	41,4

Anm.: Røde tal betyder, at niveauet er højere end landsplansgennemsnittet. Grønne tal betyder niveauet er lavere end landsplansgennemsnittet. Sorte tal betyder, at niveauet er det samme som på landsplan (1.decimal).

Kilde: Danmarks Statistik, Sundhedsdatastyrelsen og egne beregninger.

4 Region Nordjylland

Figur 6

Andelen af voksne i psykiatrien, der modtager sociale indsatser, 2020-2022

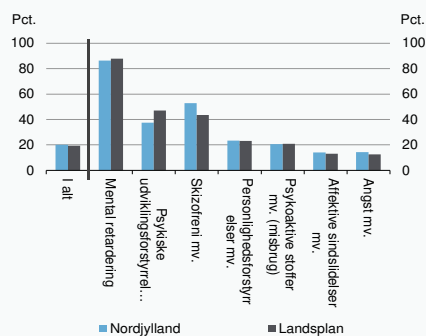

Figur 7

Andelen af voksne med sociale indsatser, der er i kontakt med psykiatrien, 2020-2022

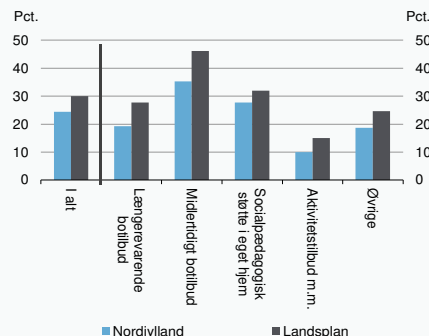

Kilde: Danmarks Statistik, Sundhedsdatastyrelsen og egne beregninger.

Figur 8

Antal i overlapsgruppen pr. 1.000 voksne, 2020-2022

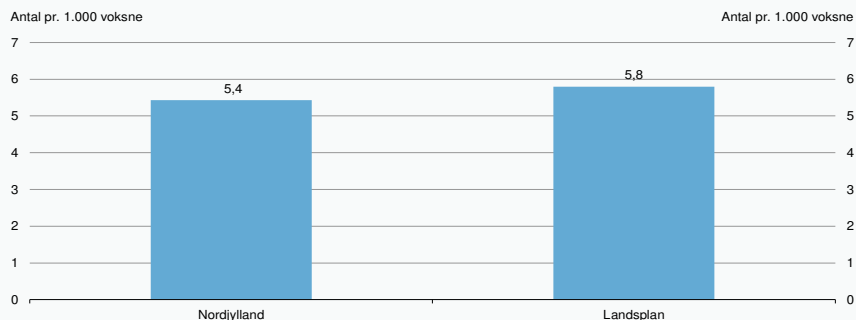

Kilde: Danmarks Statistik, Sundhedsdatastyrelsen og egne beregninger.

Figur 9

Personer i overlapsgruppen fordelt i forhold til diagnoser i psykiatrien, 2020-2022

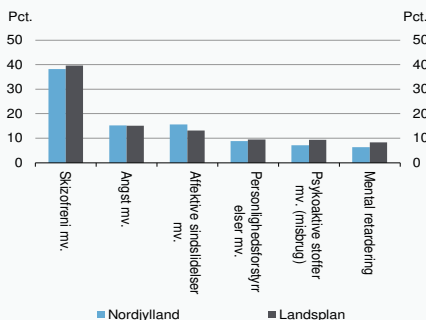

Figur 10

Personer i overlapsgruppen fordelt i forhold til sociale indsatser, 2020-2022

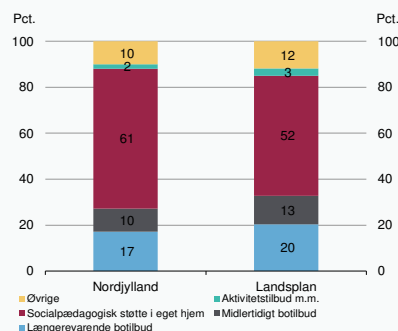

Anm.: Andelen i figur 4 kan summere til mere end 100 pct. Det skyldes, at omkring hver femte i overlapsgruppen har kontakt med psykiatrien med mere end 1 diagnose i et aktivitetsår.

Kilde: Danmarks Statistik, Sundhedsdatastyrelsen og egne beregninger.

Figur 6

Overlap mellem diagnoser og sociale indsatser i overlapsgruppen i Region Nordjylland, 2020-2022

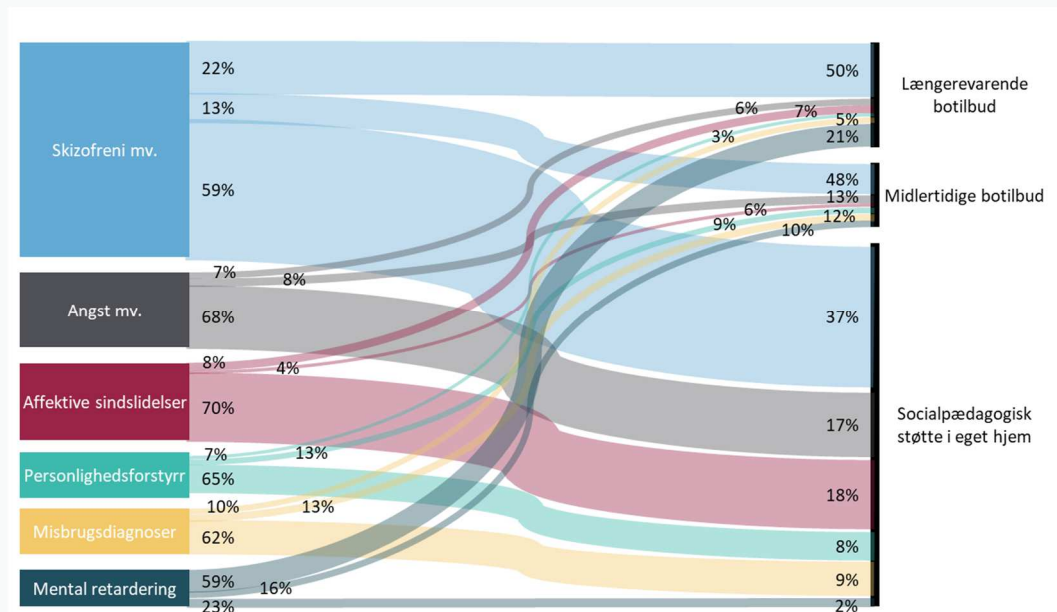

Anm.: Andelen ved diagnoserne (venstre side af figuren) viser hvor stor en andel af de personer i overlapsgruppen med en given diagnose, der har modtaget en specifik indsats. Fx er det 22 pct. af de personer i overlapsgruppen, der var i behandling for skizofreni, der boede på et længerevarende botilbud i 2020-2022. Andelen ved de sociale indsatser (højre side af figuren) viser, hvor stor en del af dem, der modtog en given indsats, der også var i behandling for en specifik diagnose. Fx var det i 2020-2022 50 pct. af dem i overlapsgruppen, der boede på et længerevarende botilbud, der også var i behandling for skizofreni.

Kilde: Danmarks Statistik, Sundhedsdatastyrelsen og egne beregninger

Tabel 3

Region Nordjyllands overlapsgruppes aktivitet i psykiatrien opgjort i forhold til udvalgte sociale indsatser og diagnoser, 2020-2022

		Længerevarende botilbud	Midlertidigt botilbud	Socialpædagogisk støtte i eget hjem	Skizofreni mv.	Angst mv.	Affektive sindslidelser	Personlighedsforstyrrelser mv.	Misbrugsdiagnoser
Ambulant kontakt	Andel med kontakt (pct.)	93,4	92,2	93,3	95,9	83,8	95,7	92,2	54,5
	Antal kontakter pr. person	10,8	15,2	16,0	19,4	10,1	13,6	17,2	4,8
Indlæggelser	Andel med kontakt (pct.)	31,7	47,1	32,5	34,6	30,9	25,3	26,3	65,8
	Antal indlæggelser pr. person	2,1	3,1	1,9	1,9	1,4	1,4	3,0	1,8
	Indlæggelsestid (dage)	30,1	21,0	21,7	32,5	14,1	25,6	19,0	6,2
Akut aktivitet	Andelen af de psykiatriske ophold, der starter akut (pct.)	4,4	6,7	2,4	2,5	3,7	2,0	2,6	28,3
	Akutte genindlæggelser (pct.)	26,5	36,2	21,7	24,6	22,3	17,9	38,4	27,2

Anm.: Røde tal betyder, at niveauet er højere end landsplansgennemsnittet. Grønne tal betyder niveauet er lavere end landsplansgennemsnittet. Sorte tal betyder, at niveauet er det samme som på landsplan (1.decimal).

Kilde: Danmarks Statistik, Sundhedsdatastyrelsen og egne beregninger.

5 Region Sjælland

Figur 11

Andelen af voksne i psykiatrien, der modtager sociale indsatser, 2020-2022

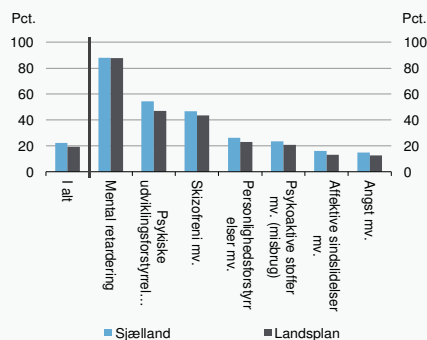

Figur 12

Andelen af voksne med sociale indsatser, der er i kontakt med psykiatrien, 2020-2022

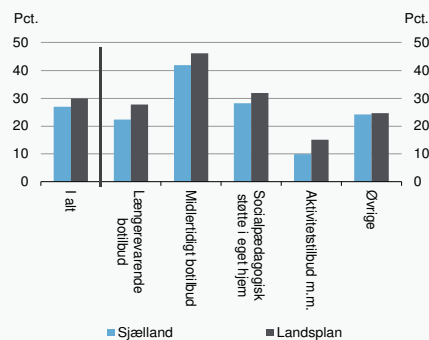

Kilde: Danmarks Statistik, Sundhedsdatastyrelsen og egne beregninger.

Figur 13

Antal i overlapsgruppen pr. 1.000 voksne, 2020-2022

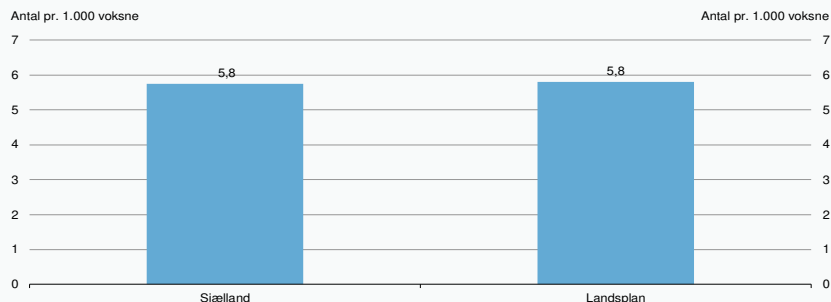

Kilde: Danmarks Statistik, Sundhedsdatastyrelsen og egne beregninger.

Figur 14

Personer i overlapsgruppen fordelt i forhold til diagnoser i psykiatrien, 2020-2022

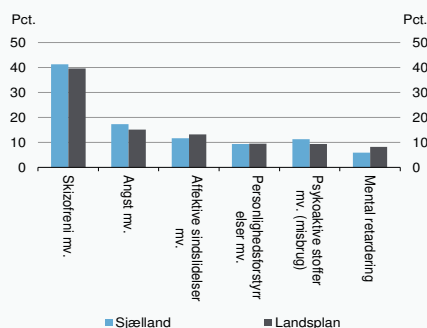

Figur 15

Personer i overlapsgruppen fordelt i forhold til sociale indsatser, 2020-2022

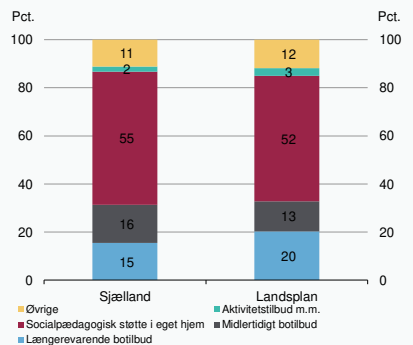

Anm.: Andelen i figur 4 kan summere til mere end 100 pct. Det skyldes, at omkring hver femte i overlapsgruppen har kontakt med psykiatrien med mere end 1 diagnose i et aktivitetsår.

Kilde: Danmarks Statistik, Sundhedsdatastyrelsen og egne beregninger.

Figur 6

Overlap mellem diagnoser og sociale indsatser i overlapsgruppen i Region Sjælland, 2020-2022

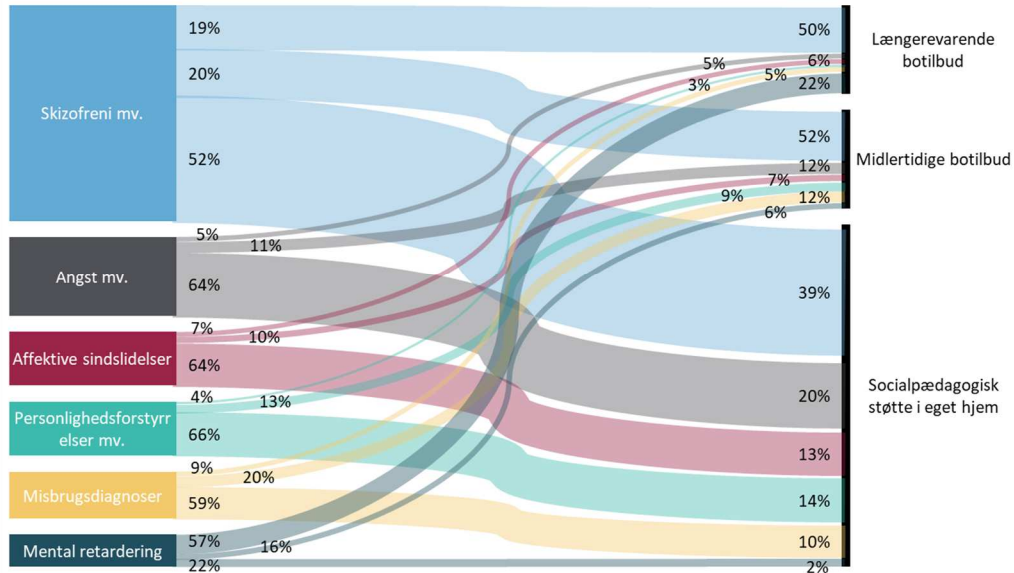

Anm.: Andelen ved diagnoserne (venstre side af figuren) viser hvor stor en andel af de personer i overlapsgruppen med en given diagnose, der har modtaget en specifik indsats. Fx er det 19 pct. af de personer i overlapsgruppen, der var i behandling for skizofreni, der boede på et længerevarende botilbud i 2020-2022. Andelen ved de sociale indsatser (højre side af figuren) viser, hvor stor en del af dem, der modtog en given indsats, der også var i behandling for en specifik diagnose. Fx var det i 2020-2022 50 pct. af dem i overlapsgruppen, der boede på et længerevarende botilbud, der også var i behandling for skizofreni.

Kilde: Danmarks Statistik, Sundhedsdatastyrelsen og egne beregninger.

Tabel 4

Region Sjællands overlapsgruppes aktivitet i psykiatrien opgjort i forhold til udvalgte sociale indsatser og diagnoser, 2020-2022

		Længevarende botilbud	Midlertidigt botilbud	Socialpædagogisk støtte i eget hjem	Skizofreni mv.	Angst mv.	Affektive sindslidelser	Personlighedsforstyrrelser mv.	Misbrugsdiagnoser
Ambulant kontakt	Andel med kontakt (pct.)	95,3	95,0	94,3	96,8	87,1	93,3	94,6	57,6
	Antal kontakter pr. person	8,2	13,0	13,2	15,1	6,9	10,8	10,8	4,0
Indlæggelser	Andel med kontakt (pct.)	31,1	45,5	32,7	36,7	28,3	33,5	26,4	66,0
	Antal indlæggelser pr. person	3,0	3,3	2,4	2,6	1,4	1,8	1,7	2,2
	Indlæggelsestid (dage)	15,6	18,0	14,3	20,6	9,6	21,7	7,9	5,6
Akut aktivitet	Andelen af de psykiatriske ophold, der starter akut (pct.)	8,3	7,5	4,1	3,9	6,0	3,2	3,8	43,1
	Akutte genindlæggelser (pct.)	40,3	46,0	34,1	41,3	28,2	29,0	48,7	41,8

Anm.: Røde tal betyder, at niveauet er højere end landsplansgennemsnittet. Grønne tal betyder niveauet er lavere end landsplansgennemsnittet. Sorte tal betyder, at niveauet er det samme som på landsplan (1.decimal).

Kilde: Danmarks Statistik, Sundhedsdatastyrelsen og egne beregninger.

6 Region Syddanmark

Figur 16

Andelen af voksne i psykiatrien, der modtager sociale indsatser, 2020-2022

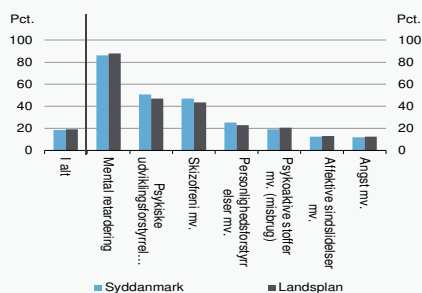

Figur 17

Andelen af voksne med sociale indsatser, der er i kontakt med psykiatrien, 2020-2022

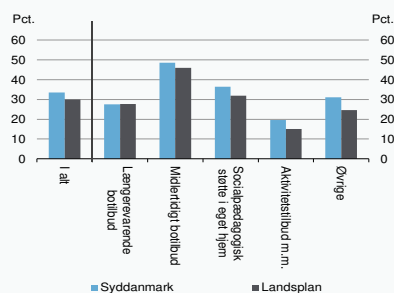

Kilde: Danmarks Statistik, Sundhedsdatastyrelsen og egne beregninger.

Figur 18

Antal i overlapsgruppen pr. 1.000 voksne, 2020-2022

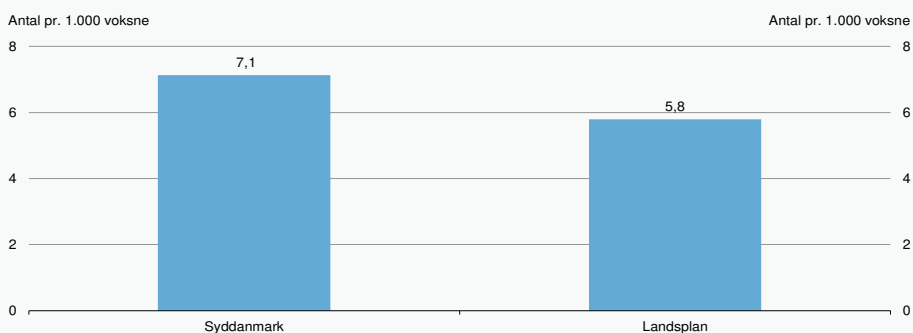

Kilde: Danmarks Statistik, Sundhedsdatastyrelsen og egne beregninger.

Figur 19

Personer i overlapsgruppen fordelt i forhold til diagnoser i psykiatrien, 2020-2022

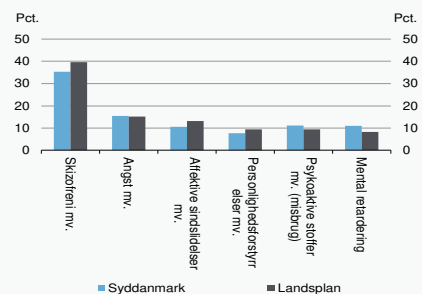

Figur 20

Personer i overlapsgruppen fordelt i forhold til sociale indsatser, 2020-2022

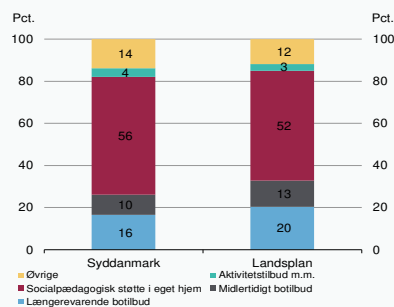

Anm.: Andelen i figur 4 kan summere til mere end 100 pct. Det skyldes, at omkring hver femte i overlapsgruppen har kontakt med psykiatrien med mere end 1 diagnose i et aktivitetsår.

Kilde: Danmarks Statistik, Sundhedsdatastyrelsen og egne beregninger.

Figur 6

Overlap mellem diagnoser og sociale indsatser i overlapsgruppen i Region Syddanmark, 2020-2022

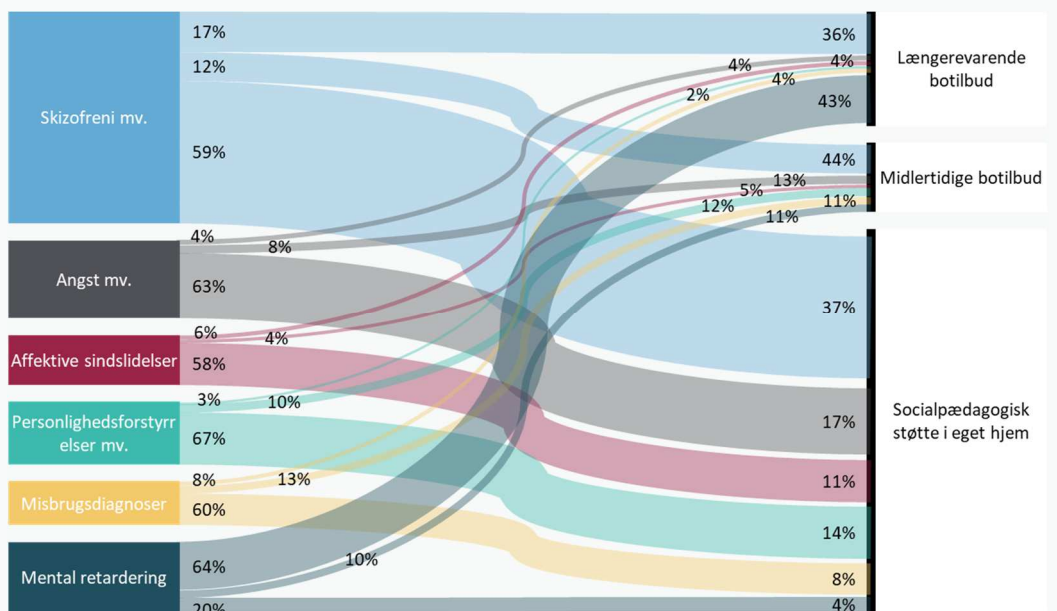

Anm.: Andelen ved diagnoserne (venstre side af figuren) viser hvor stor en andel af de personer i overlapsgruppen med en given diagnose, der har modtaget en specifik indsats. Fx er det 17 pct. af de personer i overlapsgruppen, der var i behandling for skizofreni, der boede på et længerevarende botilbud i 2020-2022. Andelen ved de sociale indsatser (højre side af figuren) viser, hvor stor en del af dem, der modtog en given indsats, der også var i behandling for en specifik diagnose. Fx var det i 2020-2022 36 pct. af dem i overlapsgruppen, der boede på et længerevarende botilbud, der også var i behandling for skizofreni.

Kilde: Danmarks Statistik, Sundhedsdatastyrelsen og egne beregninger.

Tabel 5

Region Syddanmarks overlapsgruppes aktivitet i psykiatrien opgjort i forhold til udvalgte sociale indsatser og diagnoser, 2020-2022

		Længevarende botilbud	Midlertidigt botilbud	Socialpædagogisk støtte i eget hjem	Skizofreni mv.	Angst mv.	Affektive sindslidelser	Personlighedsforstyrrelser mv.	Misbrugsdiagnoser
Ambulant kontakt	Andel med kontakt (pct.)	96,3	96,1	96,2	97,0	92,1	95,4	94,9	70,4
	Antal kontakter pr. person	8,0	13,4	14,2	18,1	7,6	10,4	13,0	4,2
Indlæggelser	Andel med kontakt (pct.)	24,2	46,6	26,8	33,4	20,9	25,1	26,4	54,4
	Antal indlæggelser pr. person	3,4	4,5	2,5	3,0	1,6	2,2	3,9	2,0
	Indlæggelsestid (dage)	13,9	16,0	16,1	19,0	13,5	19,7	10,6	6,6
Akut aktivitet	Andelen af de psykiatriske ophold, der starter akut (pct.)	8,5	11,9	4,6	4,8	5,2	5,3	6,5	30,9
	Akutte genindlæggelser (pct.)	39,7	48,7	29,8	36,6	29,5	26,3	46,9	34,7

Anm.: Røde tal betyder, at niveauet er højere end landsplansgennemsnittet. Grønne tal betyder niveauet er lavere end landsplansgennemsnittet. Sorte tal betyder, at niveauet er det samme som på landsplan (1.decimal).

Kilde: Danmarks Statistik, Sundhedsdatastyrelsen og egne beregninger.